GUIDE DE SÉCURITÉ SUR LES INVESTIGATIONS NUMÉRIQUES

Avis de confidentialité

Ce document contient des informations qui sont destinées à l'usage exclusif de iA Groupe financier.

Sous réserve d'une approbation d'un représentant dûment autorisé de iA Groupe financier, toute reproduction de ce document, ou sa distribution à l'extérieur de son groupe autorisé d'utilisateurs est interdite.

Table des matières

1. Introduction 3
2. Activités illicites justifiant des investigations numériques 4
3. Saisie de preuves électroniques 5
4. Liste de vérification du contrôle des preuves 7

Annexe A. Registre d'approbation 8

Annexe B. Historique des révisions 8

Guide de sécurité sur les Investigations numériques	
Propriétaire du guide	Directeur, Protection et analyse en sécurité de l'information
Portée	Le présent Guide de sécurité s'applique à toutes les activités de iA Groupe financier, dans toutes les juridictions où l'organisation opère. Elle couvre tous ses employés, fournisseurs de services, sous-traitants et autres personnes dont le travail relève de la responsabilité de la direction de l'entreprise, sous son contrôle direct et utilisant ses informations ou actifs.
Date de révision	2023-11-01
Date d'approbation	2023-11-05
Date d'entrée en vigueur	2021-12-08
Fréquence de révision	Au besoin

1. Introduction

Le « *Guide de Sécurité sur les Investigations numériques* » permet de préciser les exigences de la « *Norme de sécurité sur les Investigations Numériques* ». En cas de divergence entre ce Guide et la Norme, cette dernière prévaut.

2. Activités illicites justifiant des investigations numériques

Voici une liste non exhaustive d'activités qui peuvent justifier le lancement d'une investigation numérique :

Activités
- Litige civil en cas de divorce, de discrimination fondée sur l'âge ou la race, de harcèlement sexuel, de licenciement abusif, de cessation d'emploi - Compromission des données relatives à la vie privée des clients - Tenue de dossiers sur la drogue et les détournements de fonds - Audits de fraude - Piratage informatique - Vol d'identité - Cas d'homicide - Lancement d'attaques par déni de service contre un concurrent - Fuite ou divulgation non autorisée d'informations internes et confidentielles - Partage de fichiers dans un réseau *peer-to-peer* - Vol de secrets commerciaux ou de propriété intellectuelle - Accès illégal aux ordinateurs de l'entreprise - Utilisation d'ordinateurs ou de technologies de l'entreprise à des fins personnelles (gestion de sites d'enchères, extraction de bitcoins) - Violation des politiques d'utilisation acceptables de la Société (piratage, accès à des sites Web pour adultes, etc.)

3. Saisie de preuves électroniques

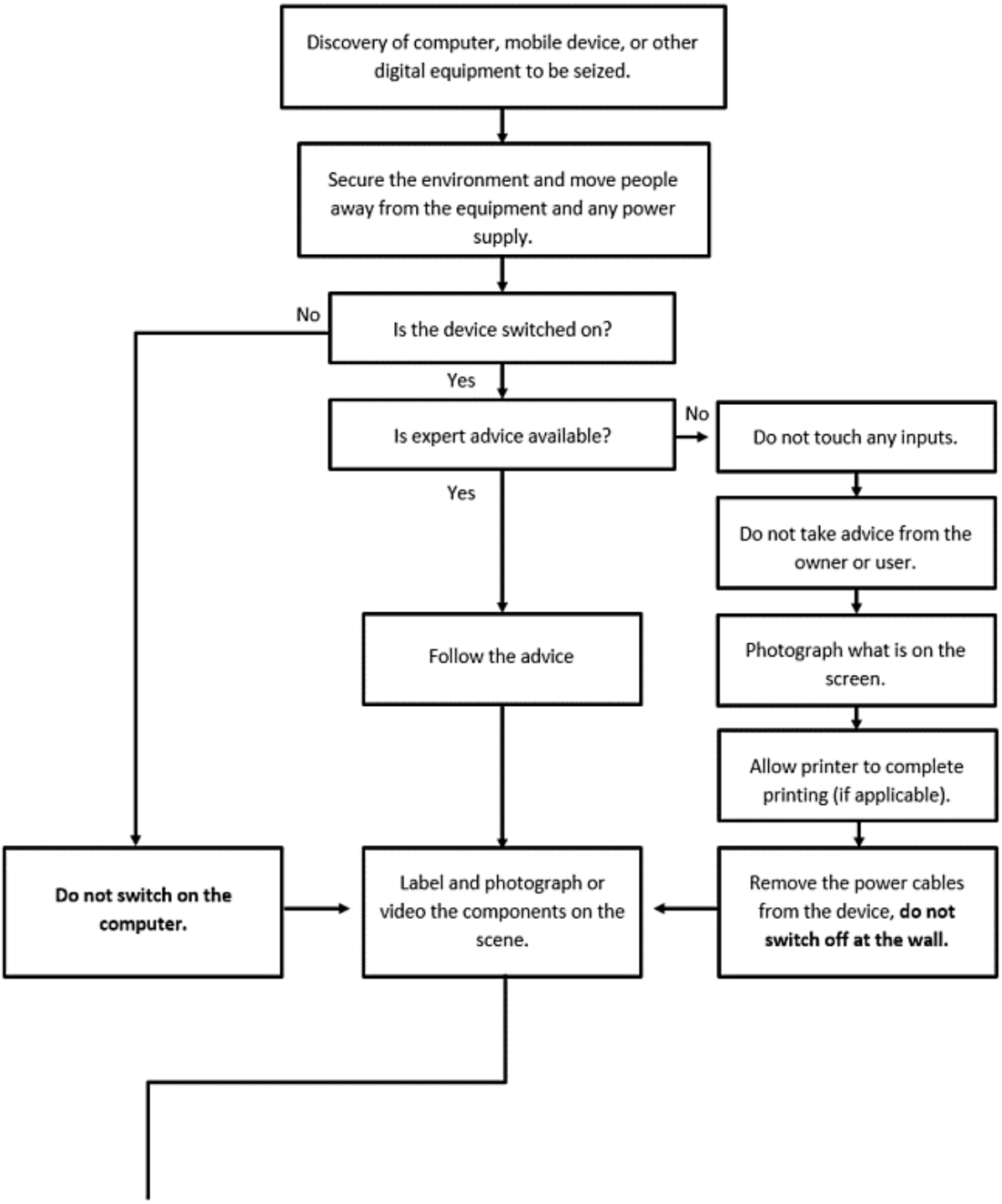

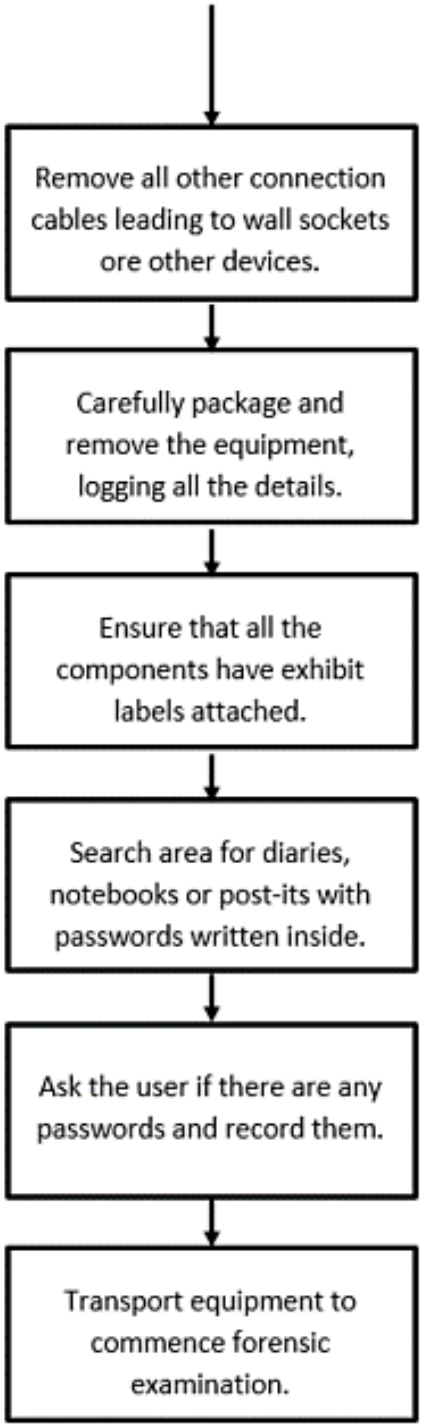

What shall be seized
For the reconstruction of the system: - Main unit (laptop or tower) - Monitor - Keyboard and mouse - All leads (including power cables) - Power Supply Units - External hard drives - Dongles - Routers or modems
For retrieval of evidence: - Floppy Disks, CDs, external hard drives, dongles.
For comparison of printouts: - Printers - Printouts and printer paper

Transportation
Handle all equipment with care.
Keep all equipment away from magnetic sources such as loudspeakers, heated seats/windows, or radios.
Place hard disks and circuit boards in anti-static bags.
Do not bend floppy disks or place labels directly on them.
Transport monitors face down on the back seat of the car (belted in).
Place mobile phones and tablets in paper envelopes.
Place keyboards, leads, mouse and modems in aerated bags. Do not place under heavy objects.

4. Liste de vérification du contrôle des preuves

Voici une liste de vérification non exhaustive à effectuer avant l'examen des éléments de preuve :

Liste de vérification	Réponse	
Existe-t-il une documentation relative à la chaîne de possession de toutes les preuves recueillies ?	Oui	Non
Toutes les preuves sont-elles marquées d'une identification visible?	Oui	Non
Les éléments de preuve sont-ils conservés dans une zone sécurisée en attendant leur examen et cette zone est-elle réservée au personnel autorisé?	Oui	Non
Les éléments de preuve sont-ils conservés de manière à assurer un contrôle et une protection adéquats contre la perte ou l'altération?	Oui	Non
Existe-t-il un système de suivi permettant de savoir où se trouvent les preuves à tout moment ?	Oui	Non
Tous les employés qui utiliseront les éléments de preuve ont-ils été formés aux procédures de la chaîne de possession et cette information a-t-elle été placée dans leur dossier personnel ?	Oui	Non

Annexe A. Registre d'approbation

Approbateur (v 1.0)		Date
Propriétaire	Louis Buteau-Vaillancourt, Directeur, Protection et analyse en sécurité de l'information	

Annexe B. Historique des révisions

Version	Impact	Auteur	Changements	Date
1.0	Majeur	Stephane Gauthier	Transfert des annexes de la norme Investigations numériques dans ce guide.	2025-02-05